MONTCHAUVET

bulletin municipal n°82
novembre 2023

Urgences

Pompiers : 18
Police : 17
Samu : 15
Gendarmerie de Septeuil
01 34 97 28 70

Référent sécurité Montchauvet
F. Orgeas :
06 75 55 15 96

Collectes Déchets

Vendredi : Déchets ménagers
(poubelle couvercle vert)
Jeudi : rues Dîme et Massacre

Vendredi : Poubelle de tri
(couvercle jaune)
mercredi rues Dîme et Massacre

Déchets verts (couvercle marron):
Lundi
Fin des collectes 2023 :
semaine du 11 au 17 décembre

Ouverture de la Mairie

Lundi : 17h30 à 18h30
Jeudi : 17h30 à 18h30
Samedi : 10h30 à 11h30

Tél: 01 30 93 43 59
m.montchauvet@wanadoo.fr
http://montchauvet.fr/

Le mot du Maire

Plus de 33 ans !

Effectivement, cette fin d'année est un peu particulière pour nous élus communaux mais pour vous aussi.

En effet, depuis le 1er Novembre, notre secrétaire Christine Baron a fait valoir ses droits à la retraite après plus de 33 ans passés à la Mairie de Montchauvet.

Repos bien mérité pour celle qui connaissait pratiquement tout le monde et surtout toujours disponible.

Une page se tourne en lui souhaitant de profiter pleinement de cette « nouvelle » activité.

Une autre page s'ouvre avec l'arrivée de Mme Fabienne Collignon qui a été recrutée pour assurer la fonction de ce poste. Elle a pu compter sur une formation accélérée mais bien précieuse de Christine d'une quinzaine de jours.

Je lui souhaite la bienvenue tout en sachant qu'elle n'est pas en terre inconnue puisque Fabienne a habité dans notre village pendant une décennie.

Bonne fin d'année à tous.

Georges Duval

Fabienne Collignon et Christine Baron

Sommaire

P2 - Éditorial

P3 - Dates et manifestations Carnet montécalvétien

P4 - Sècheresse / Ecole

P5 - Piano / Grange / Travaux

P6- Déchets

P7 - Transition énergétique

P8 / P9 - Retours sur ... Association du Jardin du Grand Murin

P10 / 11 / 12 - Association du Comité des Fêtes

P13 - Association des Amis de Montchauvet

P 14 / 15 - Association du Jardin du Grand Murin

P16 - Informations pratiques

Évènements à venir

Noël des enfants

Les enfants de moins de 12 ans et leur famille sont attendus
le **samedi 9 décembre**
à partir de **15h** sur la Place pour le goûter (offert par la commune),
Suivi d'un spectacle à **16h30** dans la salle communale (offert par le Comité des Fêtes).
Passage du père Noël à la fin du spectacle et distribution des cadeaux (Offerts par la Mairie)

Noël des anciens

Les montécalvétiens de plus de 70 ans seront prochainement contactés pour faire un choix entre un panier garni ou un repas convivial, offerts par la Mairie.

Vœux du Maire

Rendez-vous à toutes et tous, le
samedi 13 janvier 2024,
dans la salle communale

Beaujolais Nouveau

Le Comité des Fêtes vous accueille pour partager ce moment de convivialité
le **vendredi 17 novembre à partir de 19h** dans la salle communale
Merci de vous inscrire
Auprès de Laure Duval, au 07 82 27 92 39

Carnet Montécalvétien

Décès :

Monsieur Pius BUCHEL, le 08 juillet 2023

Mariages :

Marion TERTRE et Jérémy GEORGET,
le 27/05/2023

Emilie HERON et Mathieu LAMBIN,
le 08/07/2023

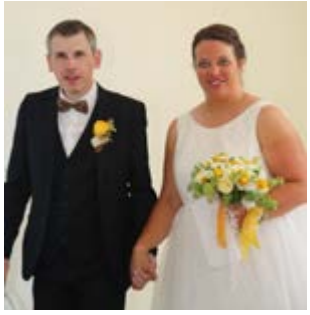

Site internet

N'oubliez pas, le site internet de la Mairie de Montchauvet est ouvert !
Nous vous invitons à le parcourir sur :

montchauvet.fr

Afin de faciliter les échanges avec les habitantes et habitants, la commune de Montchauvet souhaite mettre en place un système d'alertes et d'informations par SMS et/ou courriel (pour les InfoRapid, les alertes météo, les risques majeurs, urgences spécifiques...). Pour ce faire, nous vous remercions de bien vouloir communiquer au secrétariat de la mairie, vos adresses mail et numéros de téléphones portables. Ces données resteront strictement confidentielles et utilisées pour le seul usage de communication Mairie > habitants.

SÉCHERESSE - Arrêté Préfectoral
Prolongation des restrictions de l'usage de l'eau au 31 décembre

La sècheresse exceptionnelle de l'été 2023 et de l'hiver 2022 a entraîné la vidange des nappes et une absence de recharge dans les périodes normalement les plus propices. Cette vidange se poursuit au-delà des périodes anticipées, et ce, malgré les dernières pluies observées sur le département. Ainsi, la nappe mesurée à Bréval maintient sa situation de crise.

Au regard de ces éléments, le préfet des Yvelines a décidé de :

- placer les zones Sud-Ouest et Sud-Est en situation de vigilance ;

- maintenir la zone Centre en situation de crise et la zone Seine en vigilance ;

- prolonger l'application des mesures de restrictions de l'usage de l'eau jusqu'au 31 décembre 2023

Encore de la nouveauté dans et autour de l'école !

Pour vous y rendre déjà ! L'historique bus de ramassage scolaire a encore de belles années devant lui ! La ligne dessert Montchauvet, Flins-Neuve-Eglise et, depuis mars 2023, le Tertre de Dammartin. En cette rentrée, le SIGEIS a décidé de pérenniser le service de transport scolaire en ajoutant l'accompagnement des élèves à ses prérogatives. Jessica, habitante de Montchauvet a donc intégré l'équipe et assure l'accompagnement dans le bus pour toute l'année scolaire ! Merci à elle !

Dans les locaux, les nouveautés sont discrètes, mais bien perceptibles par les 50 chanceux des salles de l'étage : deux classes ont été entièrement repeintes cet été ! Un petit coup de jeune apprécié des enfants et des enseignants !

Mais le plus gros chantier avance dans l'ombre…
Depuis plusieurs mois les élus du SIGEIS se sont lancés dans un projet majeur pour l'école : l'agrandissement de la cour de récréation et la construction d'un grand préau !
Le projet a déjà franchi de belles étapes avec la mise à disposition par la commune de Dammartin-en-Serve de la parcelle attenante à l'école. Aussi appelée Jardin MAUVE, l'ancien verger de près de 800m² présente énormément d'atouts ! Ses qualités végétales et sa biodiversité ont permis de séduire les architectes Alexandre PUECH et Noël PICAPER qui mettent tout en œuvre pour conserver un maximum d'espace végétalisé et sauvegarder la quasi-totalité des arbres existants. L'objectif est clair : revégétaliser la cour, protéger la biodiversité et réduire les ilots de chaleur !

Pour le préau, il faut concilier toutes les exigences : grand (au moins 200m²), lumineux, accessible pour les différents temps de la journée et bien intégré dans la cour… tout en restant abordable pour les finances des communes ! Pas évident à priori, mais pendant que les architectes traitent la partie technique, Patrick MORENO et Thibaud CATALAN, délégués de Montchauvet au SIGEIS, s'attellent aux dossiers de subventions du département et de la région !

Un projet qui devrait occuper les délégués au SIGEIS toute l'année 2024 ! La suite au prochain numéro…

Un piano dans la salle communale

Grâce à un don généreux, la commune a vu la salle des fêtes agrémentée d'un superbe piano.
L'association des Amis de Montchauvet a financé son transport et la confection d'une housse de protection.
Merci à tous de prendre soin de ce bel instrument !

Achat d'une grange.

Suite au décès de Mme Christiane Lesenfans, et conformément à ses volontés, la commune a finalisé l'acquisition d'une grange sente du prieur.
La bâtisse était déjà mise à disposition de la commune principalement pour entreposer du matériel (tentes, tables, bancs ...).
Avec la participation active de Mr Pavillon que je remercie, héritier de Mme Lesenfans, la transaction s'est donc achevée fin Mai 2023.
La Mairie va entreprendre une réflexion quant à la destination finale de ce bien immobilier.
(Georges Duval, Maire de Montchauvet)

RAPPELS

Attention, la liste des travaux nécessitant une déclaration est non exhaustive.
N'hésitez pas à venir vous renseigner en Mairie.

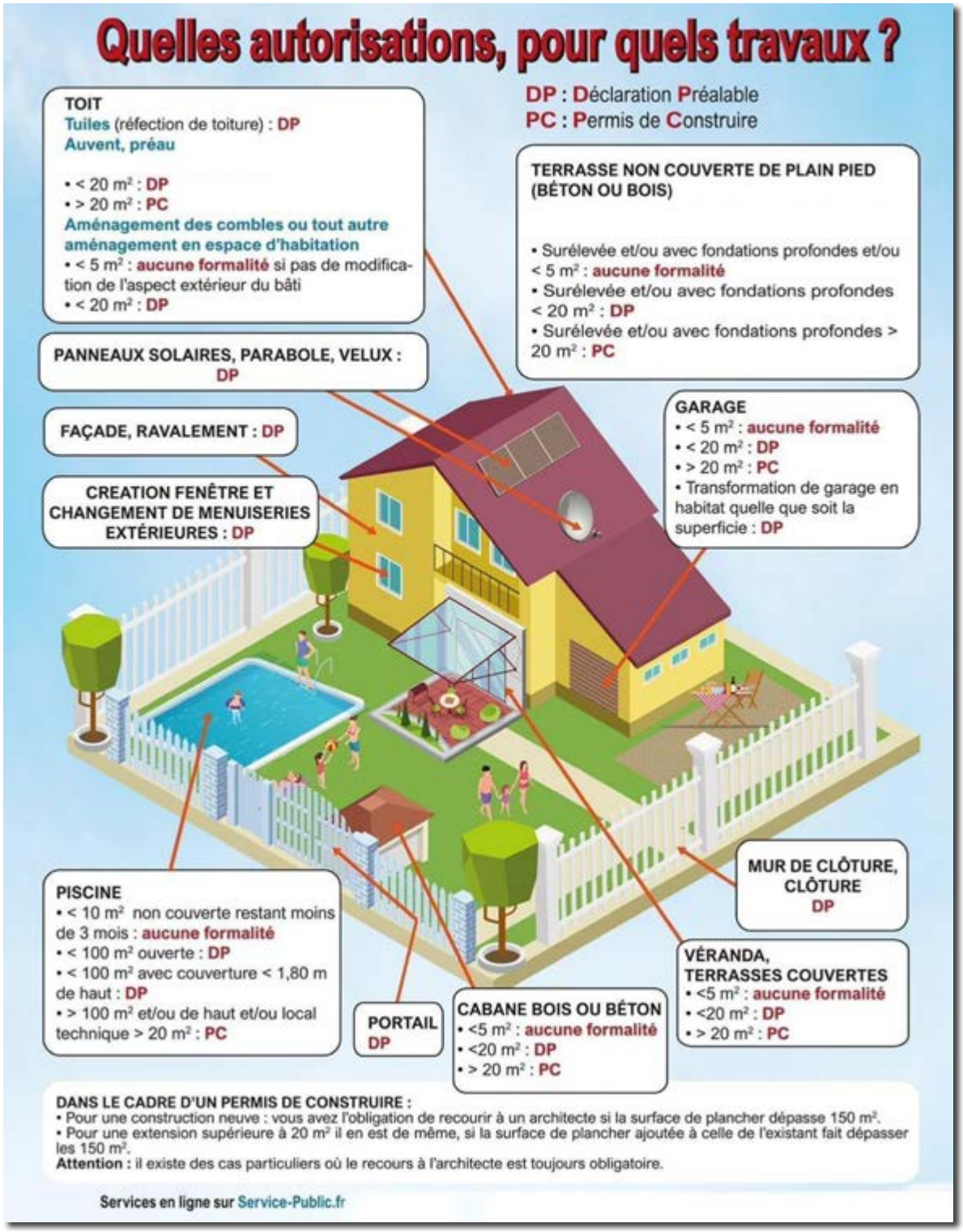

NOS BIODECHETS

L'un des volets de la loi de Transition Energétique pour la Croissance Verte, dont il est souvent question, concerne la production et le traitement des déchets. **Il est aujourd'hui question des biodéchets («les déchets non dangereux biodégradables de jardin ou de parc, les déchets alimentaires ou de cuisine, les restants de repas») qui ne pourront plus être jetés avec les ordures ménagères, mais traités à part. Chacun de nous devra donc, à compter du premier janvier 2024, trier ses déchets alimentaires.** Notre commune étant en zone à dominante rurale, il n'est pas prévu de collecte de ces déchets ; il reste donc la solution du compostage individuel : technique permettant leur transformation en un fertilisant naturel . Cette loi a pour but d'éviter l'incinération ou l'enfouissement de milliers de tonnes de déchets (50% des ordure ménagères). Pour cela, il est possible d'utiliser un bac à compost; le SIEED en propose la vente à prix réduit, sous les mêmes conditions que pour les poubelles: un par foyer avec domiciliation du bac. D'une contenance de 400 à 600 litres (10 et 15 euros), ils sont disponibles au SIEED à Garancières. Toutes les informations sont accessibles sur le site sieed.fr rubriques «contenants» ou «espace particuliers».

Une réunion d'information sur la gestion de proximité des biodéchets vous sera proposée dans notre salle municipale. La date du vendredi 9 février 2024 est envisagée (à confirmer).

Des gestes simples qui comptent

Avec 2.2 millions de tonnes, le verre est le matériau le plus recyclé en France. Ce processus vertueux permet d'importantes économies de matière première (sable, calcaire…) et d'énergie pour sa production.
Pour sa collecte, une colonne à verre enterrée se situe au parking du Bois du Château. Le verre restant aux abords de la colonne n'étant pas ramassé, il est important de ne pas le laisser déposé à côté.
Seuls les verres d'emballage sont recyclables : bouteilles, flacons, bocaux, pots, flacons de parfum. Ne déposez pas : vaisselle en verre, plats, verres, ampoules, lampes, cristal, écrans, miroirs… tout ce qui ne sert pas d'emballage ! En effet, leur présence dans le processus de recyclage fragilise les nouveaux emballages obtenus.
Enfin, notre poubelle jaune ne doit pas recueillir de verre. Une seule destination : la colonne !

La déchèterie de Houdan étant fermée plusieurs mois pour son réaménagement, les sites les plus proches sont Garancières et Boutigny-Prouais (28), horaires disponibles sur le site sieed.fr.

TRANSITION ENERGETIQUE

Dans le cadre du contrat de relance énergétique signé entre l'État et notre communauté de commune, la CCPH a mandaté l'association Énergies Solidaires pour mener une mission de conseil en énergie partagée : bilan-diagnostic énergétique des bâtiments publics de chaque commune, aide à l'amélioration des performances, etc.

Grâce au dispositif France Rénov, Énergies Solidaires propose ses services aux particuliers (à nous entre autres, montécalvétiens), concernant les économies d'énergie, les travaux à effectuer, l'ordre dans lequel les mettre en œuvre, le choix des matériaux, l'installation d'énergies renouvelables, les dispositifs d'aides financières. Ceci étant un service public, ces aides sont gratuites.

Joindre Énergies Solidaires : 01 39 70 23 06
contact@energies-solidaires.org

En parallèle a débuté le Plan Climat Air Energie Territorial pour répondre à la question : « Quelle vision pour le territoire du Pays Houdanais à long terme pour guider la transition énergétique et l'action climatique ?». Ce plan concerne tous les secteurs : habitat, économie, mobilités, alimentation, espaces naturels, énergie. Les travaux sont déjà avancés, le public est maintenant invité à se joindre au débat, lors des mercredis du plan climat...

Retours sur ...

LE 14 JUILLET

Grâce à une météo très favorable, les 175 inscrits ont pu festoyer directement sous les lampions électriques … avant une petite retraite aux flambeaux et un somptueux spectacle de jongleur de feu dans la nef de l'église.

L'animation du DJ aidant, cette soirée se termina fort tard … Il parait qu'au démontage le lendemain matin, ce fut difficile pour certains …

Espérons le même temps et la même réussite l'année prochaine.

Cérémonie du 8 mai.

C'est sous un chaud soleil qu'une cinquantaine de Montécalvétiens se sont retrouvés peu avant 11 h 00 au pied du marronnier pour écouter le discours officiel du ministre de la Défense relayé par notre Maire.
Après le dépôt de gerbe par une jeune fille de Montchauvet et les habituelles Marseillaise et sonnerie aux morts, une large majorité de l'assemblée s'est déplacée à pied au cimetière afin d'honorer les aviateurs Britanniques et Australien tombés sur notre sol le 8 juin 1944.
Cette matinée s'est terminée à la salle des fêtes pour le traditionnel pot de l'amitié.

Fête des voisins le 2 juin

Cette année, le temps maussade et frais influant peut-être, l'affluence sembla plus faible pour la fête des voisins.

Après les pique-niques conviviaux dans plusieurs quartiers ou rues, les derniers convives se sont regroupés et retrouvés autour du brasero de la rue de Dreux pour discuter, faire et refaire la vie du village.

Notez dès à présent qu'en 2024 la fête des voisins devrait avoir lieu le vendredi 31 mai

Retours sur ...

JOURNÉE PARTICIPATIVE

Cette année la demi-journée participative a eu lieu le 14 octobre.

Est-ce la date ? la lassitude ? le résultat a donc été mitigé avec la participation de seulement une quinzaine de volontaires.

Mais entre la pose de plaques de rue, pose du porte vélo à la Mairie, remise en état de l'éclairage de la Porte de Bretagne, le désherbage au cimetière , le nettoyage de végétation autour de plaques de rue et ramassage des déchets sur le bord de la route de Tilly et la côte de Mulcent, la matinée fut dense.

Le temps se rafraîchissant, les participants se sont retrouvés autour de la table du conseil pour le traditionnel pot de fin des chantiers.

A l'année prochaine.

Rénovation de la toiture du local du corbillard.

Ce chantier, commencé lors de la journée participative de l'année passée par une poignée de bénévoles, a été poursuivi sur plusieurs cessions « samedi matin » et terminé en ce début d'été.
Le local étant dorénavant préservé des intempéries, le corbillard va pouvoir prochainement retrouver sa demeure … En attendant la rénovation éventuelle du bardage.

Cinéma de plein air

Lundi 4 Septembre, avec le concours du département des Yvelines, Montchauvet a participé à l'opération « cinéma de plein air ».

Environ 150 personnes se sont déplacées pour participer à la projection du film « Mes héros » (2012) en partie tournée dans le village.

La séance a été précédée par la présentation du court métrage d'Emma Morel « la tarte aux prunes » entièrement tourné en Juin dernier à Montchauvet avec quelques figurants locaux.

Les personnes présentes avaient pu auparavant, se restaurer (présence d'un Food-truck) et se désaltérer (merci aux associations du Jardin du Grand Murin et des Amis de Montchauvet) avec des conditions climatiques favorables.

Évènement réussi à renouveler ...

Brocante Marché Gourmand
10 Septembre 2023

Un petit retour sur notre belle Brocante .
Qui cette année a eu lieu sous un soleil radieux.
Merci à tous les bénévoles pour le montage et
le démontage ainsi que pour le service au self.
Merci à tous les exposants ainsi qu'aux visiteurs
sans qui cette journée ne serait pas réussie.
Nous serons ravis de vous revoir
à nos prochaines manifestations.
En attendant septembre prochain pour la Brocante.

COMITE DES FETES MONTCHAUVET

Saint Jean 24 Juin 2023

Dans les coulisses de la Saint Jean
Quelques semaines avant le jour
-ramassage du bois.
La veille et le matin montage des tentes et préparation du feu

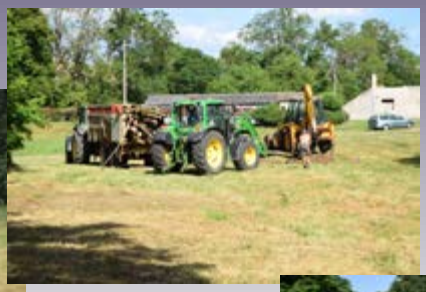

Le Comité des fêtes
remercie
les nombreux bénévoles et tous les participants
sans qui cette très belle fête ne serait pas possible. Avec
au programme, repas, soirée dansante animée par
HK et DK animation
et bien sûr notre traditionnel feu.

Voici un petit aperçu de cette magnifique journée du 1er Mai passée ensemble, à la découverte des environs de Montchauvet en passant par Courgent, La Nymphéa, Les Bilheux ,Carnette, pour un retour au cœur du village.

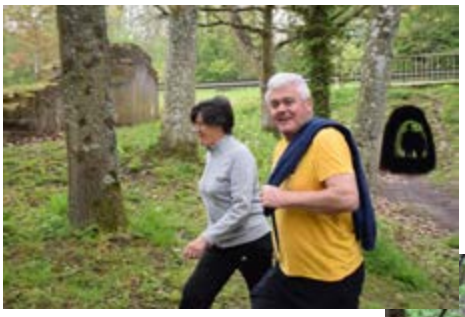

Merci à tous les randonneurs pour leur participation .

Le trajet de notre balade

Préserver
Accompagner
Partager

Le mot des Amis

Nous sommes heureux de vous annoncer la prochaine Assemblée Générale Ordinaire de notre association,
le 18 novembre 2023, 18 heures
Salle communale du village,
pour l'exercice du 01/09/ 2022 au 31/08/2023.

Votre participation au vote est essentielle, elle garantit le bon équilibre de l'association.

Voter permet de manifester votre accord ou désaccord avec les résolutions.

Cette A.G sera suivie d'un apéritif.

Nous recherchons des coordinatrices et coordinateurs pour les futurs projets.

Rejoignez-nous!

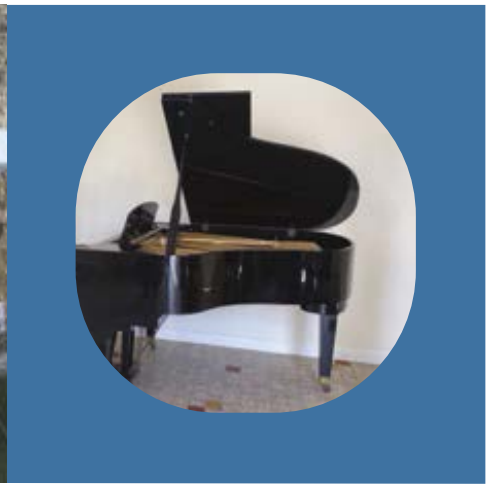

NOS DERNIÈRES ACTIVITÉS...

- **Le dimanche 10 septembre,** nous étions présents sur **le stand des Associations** lors de la brocante du village. Présents aussi **le dimanche 17 septembre,** dans le cadre des **Journées Européennes du Patrimoine.**
  Dans les deux cas, nous avions ouvert l'église Sainte Marie-Madeleine pour des visites libres ou accompagnées de nos commentaires... **Autour de 80 visiteurs dans la journée du 17.**
  Deux belles occasions pour rencontrer nos adhérents et visiteurs du village...
- **Un piano dans la salle communale du village.** Les AdM ont coordonné le don d'un piano, financé son transport et une housse pour le protéger. Ce piano facilitera l'organisation de concerts et permettra la possibilité de donner des cours.
- **Les mardi 26 et mercredi 27 septembre,** dans le cadre des ateliers «Savoir-faire à Montchauvet» ont eu lieu deux jours de **stage découverte de l'art du Cyanotype** dans la salle communale de Montchauvet. **9 personnes y ont participé.**
  Intervenants : Magda et Dominique des Ateliers Migrateurs.
  Créations, découverte et bonne humeur étaient au rendez-vous.
- Nous remercions la Mairie d'accueillir nos activités dans la salle communale du village.

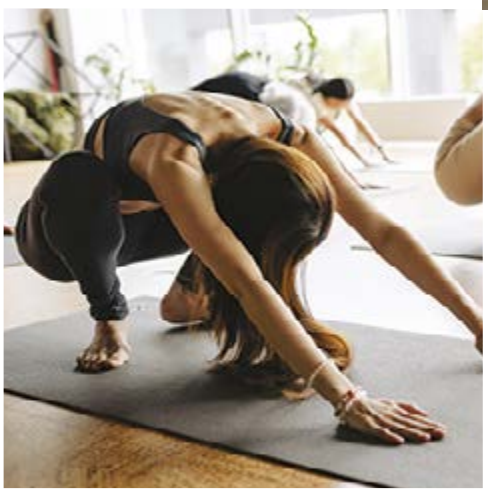

Coach sportive:
Séverine Demongodin

- **Pilâtes et renforcement musculaire**
  Les cours organisés par les AdM ont repris depuis le 11 septembre:
  . Renforcement musculaire
  Lundi soir de 18h15/19h15,
  . Pilates / niveau 1 et 2
  Jeudi soir de 18h15/19h15
  . Pilates / les fondamentaux
  Vendredi midi de 11h30/12h30.

Il reste des places pour les cours du lundi et du vendredi.

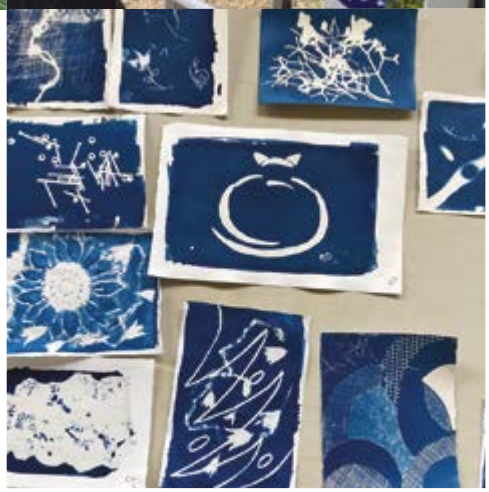

lesamisdemontchauvet78@gmail.com

Retrouvez-nous sur: lesamisdemontchauvet78 amismontchauvet

La treille, une haie traversée

Alors que l'automne se fait tardif après un été chaud, et que nos parcelles se préparent pour l'hiver sous un doux manteau de paille, nous consacrons l'article de ce trimestre à une pièce majeure de notre jardin partagé : la treille. Créé en 2011, le Jardin du Grand Murin d'abord nourricier a évolué pour devenir un jardin d'agrément. Les adhérents ont proposé un nouveau dessin, un parcours, des parcelles de persistants, une "prairie" fleurie, un carré de fruitiers, des bordures de plantes pour tisanes, et toujours un espace pour les courges cette année plus nombreuses. Ainsi le jardin est moins consommateur en eau, nécessite un entretien plus espacé et reste un lieu de retrouvailles et d'échanges.

Sa partie centrale est occupée par une treille réalisée en châtaignier. Sur ce terrain plat ouvert à l'ouest sur le champ voisin, elle profite à une végétation grimpante qui a su s'adapter et se densifier rapidement : s'y épanouissent une vigne, plusieurs pieds de chèvrefeuilles, en saison des capucines, et depuis peu trois pieds de houblons.

Avec le temps, la treille ainsi végétalisée constitue une alternative à la haie disparue, propice à l'accueil des insectes et des oiseaux utiles au jardin.

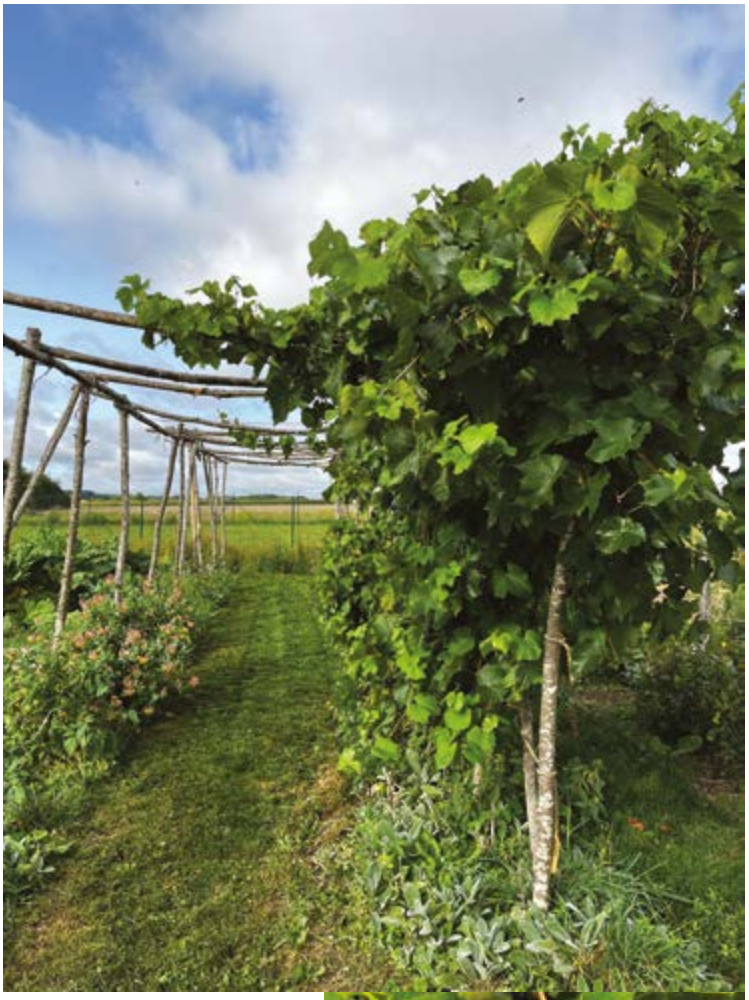

Le Baco, cépage local

Reconnaissable à ses petits grains noirs serrés et sucrés, le pied de Baco installé il y a trois ans s'est abondamment développé. Il a donné de nombreuses grappes pour le bonheur des... oiseaux !

Bien que craignant le gel printanier, ce cépage créé en 1902 issu d'un blanc est courant dans la région. Son exploitation commerciale est interdite en France.

Infos pratiques

Le jardin partagé est situé sur un terrain mis à disposition par la municipalité derrière le château d'eau. Nous nous y retrouvons tous les premiers dimanches après-midi de chaque mois si le temps le permet. Un goûter clôture chaque séance de jardinage... Et chaque jeudi soir à 19:00 au chalet de l'AMAP, derrière la mairie pour la distribution des paniers.

Contacts

AMAP : Pauline Barbier
06 50 18 36 91
Jardin : Sophie Liger
06 10 20 50 97

lejardindugrandmurin@gmail.com

jardindugrandmurin.com

Instagram@lejardindugrandmurin78
et via le site **amap-idf.org/**

LE JARDIN DU GRAND MURIN & AMAP À MONTCHAUVET

Le houblon

Trois pieds de différentes variétés de houblons ont été plantés au jardin.

Cette herbacée profite du support de la treille pour développer ses lianes et produire des cônes. Considérée parmi les plantes médicinales, porteuse de vertus purifiantes, son usage actuel est plus connu pour apporter l'amertume et la saveur à la bière.

Le Banquet des Grillons

Le désormais fameux - célèbre et délicieux - banquet des grillons s'est tenu début septembre. Précédé du troc, il a rassemblé une vingtaine de nos adhérents et s'est terminé à la lueur des bougies.

Rappelons que deux cigales ont été entendues l'an dernier, probablement apportées par le biais de plantations...

Informations Pratiques

MAIRIE DE MONTCHAUVET

Tel. 01 30 93 43 59
Courriel: m.montchauvet@wanadoo.fr
Site Internet : http://montchauvet.fr/
Heures d'ouverture :
Lundi et Jeudi 17h30 à 18h30
Samedi 10h30 à 11h30

CCPH - COMMUNAUTÉ DE COMMUNES DU PAYS HOUDANAIS

Président : Jean-Marie TETART
22 Porte d'Épernon – BP15
78550 Maulette
Tel. 01 30 46 82 80
Fax. 01 30 46 15 75
www.cc-payshoudanais.fr

DÉPUTÉ

Bruno MILLIENNE
Tel. 01 34 75 52 14
Permanence à Maule :
2, route d'Herbeville
De 15h à 19h du lundi au vendredi
et de 9h à 13h le samedi,
jour de présence du député
Courriel :
bruno.millienne@assemblée-nationale.fr

SÉNATEUR

Sophie PRIMAS
Aubergenville
Tel. 01 30 90 45 05 ou 88
Courriel : sophieprimas@orange.fr

PHARMACIES

DAMMARTIN :
COPIN-MARZOCCHI
Tel. 01 30 42 51 17
de 9h à 12h et 14h30 à 19h
sauf samedi, fermeture à 18h
Fermé le lundi matin et le dimanche

SEPTEUIL :
Tel. 01 30 93 40 24
Fax. 01 34 97 06 47
Ouvert tous les jours
de 9h à 12h30 et 14h30 à 19h30
sauf samedi, fermeture à 17h30
Fermé le dimanche.

URGENCES

MÉDECIN :
le **15** depuis un poste fixe
le **112** depuis un portable
Hôpital de Mantes : 01 34 97 40 00
Hôpital de Houdan : 01 30 46 18 00

Urgence GAZ : 0 800 47 33 33
24h/24 et 7j/7
Pompiers : le 18
Police : le 17
Gendarmerie Septeuil : 01 34 97 28 70

Référent sécurité à Montchauvet :
Fabrice Orgeas : 06 75 55 15 96

Accueil sans-abris : le 115
Violences conjugales : le 3919
Enfants maltraitance : le 119
Prévention Suicide : le 3114
Solidarité vieillesse : 01 39 55 58 21
Centre anti-poison : 01 40 05 48 48

LA POSTE

Réouverture de la Poste de SEPTEUIL
1 rue Maurice Cleret
(Horaires à vérifier)

Agence postale de VERT :
Horaire d'ouverture :
Lundi, Mardi, Jeudi, Vendredi, Samedi :
de 9h00 à 11h45

Agence Postale de DAMMARTIN :
Lundi à vendredi : 14h30 à 17h
Levée du courrier : 15h55h
Samedi: 9h à 12h
Levée du courrier : 10h55

ALLOCATIONS FAMILIALES

MANTES LA JOLIE : 08 10 25 78 10
Site Internet : www.caf.fr

ASSISTANTE SOCIALE

Madame PLANTECOSTE à Houdan
Tel. 01 30 46 82 00
reçoit sur rendez-vous
vient aussi à domicile

SÉCURITÉ SOCIALE

CPAM des Yvelines
78085 Yvelines CEDEX 9
Tel. 36 46

PÔLE EMPLOI (ASSEDIC + ANPE)

MANTES LA JOLIE :
2bis Bld Calmette - Tel. 39 49

DÉFENSEUR DES DROITS

MANTES LA JOLIE Sous-Préfecture
Jean-René THIBAUD
Tel. 01 30 92 22 51
mercredi de 9h à 15h
sur rendez-vous

CONCILIATEUR DE JUSTICE

Daniel JEANTELET
Tel. 06 04 05 98 71 - 01 30 88 10 01
Permanence à la Mairie de Houdan le vendredi matin

HÔTEL DES IMPÔTS

MANTES LA JOLIE :
1 place Jean Moulin
Tel. 01 34 79 49 00

FRANCE SERVICES

Lieu unique d'accès à un panier de services publics.

THOIRY : 3 place de la Fontaine
Tel. 01 34 94 77 39

SERVICE RELIGIEUX

Groupement paroissial de Bréval :
Père Olivier LAROCHE
Tel. 01 34 78 31 66

Messes à Montchauvet à 18h30, le samedi, veille du troisième dimanche des mois de janvier, avril, juillet, octobre.

Imprimé par nos soins
Directeur de la Publication : Georges DUVAL